



**Postadres:** Postbus 70012  
3000 KP Rotterdam  
Directie Veiligheid, Team Evenementen  
**Website:** [www.rotterdam.nl](http://www.rotterdam.nl)  
**E-mail:**  
**Telefoon:**  
**Inlichtingen bij:**  
**Kenmerk:** 322-2024  
**Betreft:** Evenementenvergunning  
**Datum:** 20 augustus 2024

Geachte

In antwoord op het verzoek van 1 januari 2024 (besproken met u in 2 dienstenoverleggen en aangevuld met gewijzigde plannen op diverse data), deel ik u mede dat er ingevolge artikel 2:25 van de Algemene Plaatselijke Verordening van Rotterdam een vergunning verleend wordt voor:

<b>Evenement</b>	: Weekend van de Romantische Muziek
<b>Categorie</b>	: A+ evenement
<b>Data en tijden evenement</b>	: <u>Sinfonia Maritiem Concert:</u> Vrijdag 23 augustus 2024 van 19.30-23.00 uur <u>Dag van de Romantische Muziek:</u> Zaterdag 24 augustus 2024 van 12.30-23.00 uur <u>Sinfonia Maritiem Concert / Afscheid Burgemeester:</u> Zondag 25 augustus 2024 van 13.00-17.00 uur
<b>Locatie</b>	: Het Park, Baden Powellaan 2
<b>Gebied</b>	: Centrum, Rotterdam
<b>Data en tijden op- en afbouw</b>	: <u>Opbouw</u> Maandag 19 augustus 2024 van 14.00-20.00 uur Dinsdag 20 augustus 2024 van 08.00-20.00 uur Woensdag 21 augustus 2024 van 08.00-20.00 uur Donderdag 22 augustus 2024 van 08.00-20.00 uur Vrijdag 23 augustus van 08.00-19.30 uur <u>Afbouw</u> Maandag 26 augustus 2024 van 08.00-20.00 uur Dinsdag 27 augustus 2024 van 08.00-20.00 uur
<b>Bezoekersaantal</b>	: maximaal 5.000 bezoekers gelijktijdig aanwezig

### Zondagswet

Tevens verleen ik u ontheffing van het bepaalde in artikel 3, eerste lid van de Zondagswet om gedurende de tijd na 13:00 uur gerucht te verwekken dat op een afstand van meer dan 200 meter van het punt van de geluidsbron hoorbaar is.

Ook verleen ik u op grond van artikel 4, derde lid van de Zondagswet ontheffing van het in artikel 4, eerste lid van de Zondagswet gestelde verbod: 'het is verboden op zondag voor 13:00 uur openbare gemakkelijkheden te houden, daartoe gelegenheid te geven of daaraan deel te nemen'.

In dit verband breng ik u onder de aandacht dat ongeacht deze ontheffing onverminderd van kracht blijft artikel 2, eerste lid van de Zondagswet luidende: 'het is verboden op zondag in de nabijheid van kerken of andere gebouwen voor de openbare eredienst in gebruik, zonder strikte noodzaak gerucht te verwekken, waardoor de godsdienstoefening wordt gehinderd'

U dient zorg voor te dragen dat het gaan naar en het huiswaarts keren van kerkdiensten als gevolg van genoemd evenement niet of nagenoeg niet wordt belemmerd.

Ik behoud mij te allen tijde het recht voor om op grond van de openbare orde en veiligheid of omwille van de gezondheid van bezoekers alsnog te besluiten deze vergunning in te trekken c.q. aanvullende voorschriften aan de vergunning te verbinden.



Aan deze vergunning zijn de in de bijlage opgenomen voorschriften verbonden. De in de bijlage opgenomen voorschriften laten verplichtingen van vergunninghouder voortvloeiende uit andere wet- en regelgeving onverlet.

Tot slot wijs ik u erop, dat u aansprakelijk bent voor alle schade die door het gebruik van deze vergunning aan eigendommen van de gemeente of van anderen mocht worden toegebracht.

De burgemeester van Rotterdam,  
Voor deze,

M. Ben Addi  
Hoofd Stadszaken

**Bijlagen behorende bij de evenementenvergunning**

Bijlage I	: Voorschriften
Bijlage II	: Geluidsvoorschriften
Bijlage III	: Artikelen BBGBOP (niet ter publicatie)
Bijlage IV	: Veiligheidsplan Sinfonia d.d. 10 augustus 2024 - versie 0.4 Veiligheidsplan Dag van de Romantische Muziek d.d. 10 augustus 2024 – versie 0.4 (niet ter publicatie)
Bijlage V	: Situatieschets (niet ter publicatie)
Bijlage VI	: Draaiboek op- en afbouw (niet ter publicatie)

**Zo maakt u bezwaar**

Bezwaar maken kan binnen 6 weken na de datum dat dit besluit bekend is gemaakt.

U maakt digitaal bezwaar op [www.rotterdam.nl/bezwaar](http://www.rotterdam.nl/bezwaar).

Of stuur een brief naar:

Burgemeester van Rotterdam  
T.a.v. Algemene Bezwaarschriften Commissie  
Postbus 1011  
3000 BA Rotterdam

Zet in uw brief:

- tegen welk besluit u bezwaar maakt, inclusief het kenmerk van dit besluit. Dit staat rechtsboven op de eerste pagina. Of stuur een kopie van het besluit mee;
- waarom u bezwaar maakt;
- de datum waarop u bezwaar maakt.;
- uw naam, adres en handtekening;
- uw telefoonnummer.

Direct in de problemen door dit besluit?

Als u bezwaar maakt, kan het besluit nog wel worden uitgevoerd. Hebt u daardoor direct een ernstig probleem of kunt u de uitkomst van het bezwaar niet afwachten?

U kunt dan een voorlopige beslissing aan de rechter vragen. Dat kan alleen als er sprake is van een spoedeisende situatie. Deze beslissing heet voorlopige voorziening. De rechter beslist hierover. De kosten van een voorlopige voorziening moet u meestal zelf betalen.

Krijgt u een voorlopige voorziening van de rechter? Dan voert de gemeente het besluit niet uit, tot u een beslissing op uw ingediende bezwaar hebt gekregen.



U kunt een voorlopige voorziening aanvragen op [www.rechtspraak.nl](http://www.rechtspraak.nl). Zoek op 'voorlopige voorziening bestuursrecht aanvragen'.

Of stuur een brief naar:

Rechtbank Rotterdam  
Sector Bestuursrecht  
Postbus 50951  
3007 BM Rotterdam



**Bijlage I; Voorschriften behorende bij de evenementenvergunning voor  
Weekend van de Romantische Muziek - Het Park, Centrum - 23 t/m 25 augustus 2024**

Organisatie :  
Naam contactpersoon :  
Telefoonnummer contactpersoon :

**Schouw:**

Voorafgaand aan het evenement zal op **vrijdag 23 augustus 2024 om 15.00 uur** onder coördinatie van Directie Veiligheid een gezamenlijke schouw plaatsvinden op en rond het evenemententerrein. Daaraan zullen deelnemen de vergunninghouder en de betrokken diensten.

**Openbare Orde en Veiligheid**

- Een vertegenwoordiger van de organisator moet beschikbaar zijn als aanspreekpunt voor de politie. Diens naam en (mobiel) nummer dienen te worden doorgegeven aan de coördinator evenementen van het district Rijnmond Rotterdam, telefoon 0900-8844.
- De vergunninghouder is verplicht deze vergunning op verzoek van een ambtenaar (belast met de zorg voor de naleving van de voorschriften) te laten zien.
- Het parcours/terrein wordt aanvaard in de staat waarin het zich bevindt; de gemeente kan niet aansprakelijk worden gesteld voor eventuele gevolgen voortvloeiende uit genoemde staat.
- Iedereen is verplicht om op en rond het evenemententerrein alle aanwijzingen, gegeven door (hulp-)diensten in het belang van de openbare orde of veiligheid van personen en goederen, stipt op te volgen.
- Eventueel inzet van particulier toezicht (ook toegangscontrole) op het evenemententerrein moet door een erkend beveiligingsbedrijf worden uitgevoerd met gediplomeerd personeel voorzien van een geldig beveiligingslegitimatiebewijs.
- Beveiligingswerkzaamheden dienen tijdig schriftelijk te worden gemeld bij Bijzondere Wetten afdeling EXO via mailbox: [korpscheftaken.rotterdam@politie.nl](mailto:korpscheftaken.rotterdam@politie.nl).
- Indien alcohol wordt geschonken zal de locatie waar de activiteit/festiviteit wordt gehouden als evenemententerrein worden aangemerkt.
- Een evenemententerrein dient duidelijk herkenbaar te zijn afgescheiden van de openbare weg.
- Er dient op te worden toegezien dat er geen alcoholhoudende drank wordt meegenomen naar de openbare weg, zijnde buiten het evenemententerrein of anders bepaald met betrekking tot het alcoholverstrekkingspunt of de locatie.
- De verstrekking van drinkwaren, zowel zwak alcoholisch als niet alcoholhoudende drank, dient uitsluitend te geschieden in zachte plastic bekertjes, zachte petflessen of kartons. Het gebruik van glaswerk is verboden.
- Het is alleen toegestaan voorverpakte, c.q. fabrieksmatig voorbereide, alcoholhoudende mixdrank te verkopen c.q. aanwezig te hebben. Ter plaatse gemixte alcoholhoudende drank zullen worden aangemerkt als sterk alcoholhoudende drank en worden in beslag genomen.
- De vergunninghouder moet om het evenemententerrein te creëren een afscheiding met aanduidingsborden plaatsen met de tekst: **“VANAF HIER IS HET NUTTIGEN VAN ALCOHOL TOEGESTAAN.”** Bij het verlaten van het evenemententerrein dienen aanduidingsborden te worden geplaatst met de tekst: **“VANAF HIER GEEN ALCOHOL TOEGESTAAN.”**
- Alle nooduitgangen en calamiteitenroutes in en rondom het park (waaronder de Parkkade) blijven te allen tijde vrij van obstakels om de doorgang en bereikbaarheid voor de hulpdiensten bij een calamiteit te kunnen waarborgen en garanderen.
- Vluchtroutes en nooduitgangen ondervinden geen hinder door bijvoorbeeld ballast van een tent bij het vluchten.
- Er is voldoende verlichting op en rondom het evenemententerrein na zonsondergang. Tevens is er voldoende signing op het terrein.
- Het afsteken van vuurwerk gebeurt op een veilige manier en op een ruime afstand (binnen de veiligheidskring) en buiten bereik van de bezoekers met daarbij passende blusmiddelen.
- Bij elektrische installaties en foodtrucks staat een passend en goedgekeurd blusmiddel.
- Alle bouwsels worden op adequate wijze gezekeerd en vastgezet om losschieten en/of wegwaaien tegen te gaan.
- Een aggregaat dient minstens 5 meter rondom vrij te zijn en te zijn voorzien van een goedgekeurd en passend blusmiddel.



## **Verkeer**

- Alle toegangswegen naar het evenemententerrein inclusief de calamiteitenroute volgens de voorwaarden vanuit bijlage 3 (BBGBOP artikelen) dienen beschikbaar te zijn voor hulpdiensten.
- De vrije doorgang van openbaar vervoersdiensten mag op geen enkele wijze worden belemmerd.
- Het evenement of de activiteiten mogen de bereikbaarheid van woningen, winkels of (horeca)bedrijven niet belemmeren.
- Alle verkeersmaatregelen (redactieboarden, etc.) worden uiterlijk 72 uur voorafgaand aan het evenement geplaatst en uiterlijk 48 uur na afloop van het evenement verwijderd.
- Begeleidende voertuigen (belast met de aanvoer van het eventueel benodigde materialen) mogen op het terrein aanwezig zijn als desbetreffend voertuig actief wordt gelost of geladen.
- Voertuigen van medewerkers mogen niet op het terrein geparkeerd worden en dienen gebruik te maken van de bestaande voorzieningen zoals parkeergarages en andere parkeervoorzieningen.
- Voor eventuele benodigde parkeervergunningen en/of ontheffingen kan men mailen naar [apostz@rotterdam.nl](mailto:apostz@rotterdam.nl) (o.v.v. Weekend van de Romantische Muziek) of bellen naar 14010.
- De verkeersregelaars moeten 1 week voor aanvang van het evenement bij het team Verkeersregie worden aangemeld om toestemming te verkrijgen ([teamverkeersregie@rotterdam.nl](mailto:teamverkeersregie@rotterdam.nl)). Ook verkeersregelaars met een landelijke aanstelling of evenementenverkeersregelaars met een jaaraanstelling moeten zich bij het Team Verkeersregie aanmelden.
- De voorgenomen activiteiten leveren geen gevaar of hinder op voor voetgangers, omwonenden en het verkeer.
- Parkeeroverlast als gevolg van het evenement moet worden voorkomen. De organisator zorgt voor voldoende parkeergelegenheid (inclusief fietsers) en/of verwijzing daarnaar voor bezoekers van dit evenement.
- Ten behoeve van dit evenement worden geen wegen of delen hiervan afgesloten, ook niet tijdens op- en afbouw.
- Er is geen bezwaar tegen het in gebruik nemen van de Parkkade, Kievitslaan/Westerlaan & Baden Powell-laan i.v.m. het evenement Weekend v/d Romantische Muziek in het Park.
- Voor het vrijhouden of krijgen van de parkeervakken of terrein dienen de E4 parkeerverbodsborden of E01 Parkeerverbodsborden 72 uur voor aanvang van het evenement geplaatst te worden.

## **Plaatsen van podia, tenten, kramen en andere voorwerpen**

- Het is verboden eigendommen van de gemeente te verwijderen; alle voorwerpen dienen in principe los op de ondergrond te worden geplaatst.
- Aan eigendommen van de gemeente, zoals hekken, bomen, borden, banken en lantaarnpalen mag niets worden bevestigd behoudens in bijzondere gevallen, waarvoor door of vanwege de directeur Openbare Werken gemeente Rotterdam schriftelijk is verklaard dat daartegen geen bezwaren zijn.
- Eventueel ter plaatse aanwezige brandkranen en -putten voor de brandweer direct toegankelijk blijven.
- De organisatie dient zich te houden aan de voorschriften zoals gesteld in het desbetreffende locatieprofiel.
- Alle aanwijzingen en/of instructies van de daartoe bevoegde medewerkers dienen te worden opgevolgd en/of uitgevoerd.
- Voertuigen die gebruikt worden op de grasmat mogen geen nokkenbanden hebben, maar moeten zijn voorzien van gazonbanden met een lage bandenspanning.
- Indien er toestemming is om tenten met grondpennen te verankeren, dient er te allen tijde een KLIC-melding gemaakt te worden ([www.kadaster.nl/-/graafmelding](http://www.kadaster.nl/-/graafmelding)).
- Het plaatsen van (banier)vlaggenmasten en bevestigingspunten in de grond is niet toegestaan.
- Afsluiters en ruimtes voor gas, elektra, water en stadsverwarming dienen toegankelijk te blijven.
- Tijdelijke kabels en/of leidingen moeten in kokers gelegd worden of worden afgedekt.
- Er mogen geen voertuigen of materialen geplaatst worden op het gras.
- Bij horecavoorzieningen op grasvakken en grote groepen mensen moet gebruik worden gemaakt van loopplanken om beschadiging van het gras te voorkomen. Het gras mag maximaal 7 dagen zijn afgedekt.

- Indien het nodig is om de gazons te betreden met voertuigen tijdens de op- en afbouw, dit eerst bespreken met de toezichthouder. Rijplaten worden geadviseerd.
- Het is niet toegestaan om binnen de kroonprojecties van de bomen te rijden, voertuigen te parkeren, aggregaten neer te zetten en/of deze ruimte als opslaglocatie te gebruiken.

### Het Park

- Vrachtwagens met een asdruk van meer dan 6 ton mogen alleen over de hoofdroute rijden. (Zie onderstaande figuren). Het aan te voeren materiaal dient met kleinere wagens met een maximale asdruk van 6 ton naar de locaties te worden gebracht. Dit geldt ook tijdens de opruimactiviteiten.



- Op verstevigde gazons mag bij droog weer met voertuigen tot maximaal 6 ton worden gereden als deze voertuigen zijn voorzien van gazonbanden. Bij slecht/regen weer worden wel rijplaten voorgeschreven.
- De verstevigde grasvelden hebben een speciale bodemopbouw. De bodem bestaat uit meerdere lagen welke niet verstoord c.q. vermengd mogen worden.
- De verstevigde grasvelden hebben een speciale bodemopbouw. De bodem bestaat uit meerdere lagen welke niet verstoord c.q. vermengd mogen worden.

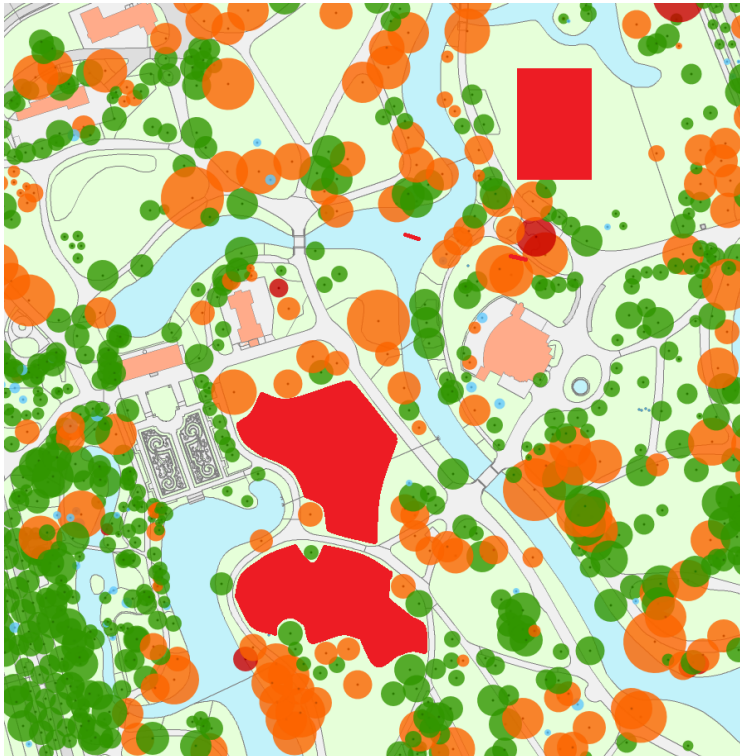

*Verstevigde velden*

- Er mag niet met voertuigen over de bruggen worden gereden.
- Er mag niet met voertuigen over randen van de paden gereden worden.

#### **Afval en milieu**

- De organisator/vergunninghouder is verantwoordelijk voor het veegschoon houden van het evenementengebied.
- Tijdens het evenement dient de organisator/vergunninghouder afvalbakken te plaatsen op het evenemententerrein en langs de aan en aflooprouten. De containers/ afvalbakken moeten afsluitbaar zijn doormiddel van een deksel. De organisator/ vergunninghouder dient de afvalbakken regelmatig te legen.
- De organisator/vergunninghouder dient direct na afloop het evenementen terrein en de buitenruimte vanaf de grens buitenkant plus 250 meter veegschoon op te leveren. Indien het verwijderen van het afval niet in eigen beheer kan geschieden, dient tijdig contact met Stadsbeheer Schone Stad (e-mail: [schonestadverkoopsb@rotterdam.nl](mailto:schonestadverkoopsb@rotterdam.nl)) te worden opgenomen.
- Gemeentelijke afvalkorven, die als gevolg van het evenement, overlopen dienen door de organisator/vergunninghouder te worden "afgeroomd".
- Het is de organisator/ vergunninghouder niet toegestaan afval te deponeren in de gemeentelijke, voor publieke en huishoudens bedoelde, afvalinzameling faciliteiten.
- Bij eetkramen of foodtrucks moet de organisator/ vergunninghouder voorzieningen treffen die voorkomen dat de ondergrond vervuild of beschadigd raakt.
- Eventuele extra kosten die gemaakt worden om de buitenruimte weer op het oorspronkelijke schoonniveau te brengen kunnen achteraf worden doorbelast aan de organisatie.
- De organisator dient rekening te houden met het te verwachten aantal bezoekers zorg te dragen voor voldoende sanitaire voorzieningen.
- Indien er afvalwater geloosd moet worden, dient dit in overleg met Stadsbeheer ingeregeld te worden. Stadsbeheer geeft de te gebruiken rioolputten aan. Het lozen op een regenkolk is niet toegestaan.



### **Aansprakelijkheid**

- De vergunninghouder dient een wettelijke aansprakelijkheidsverzekering af te sluiten die zowel de materiële als de letselschade dekt die voortvloeit uit het evenement, waar deze vergunning voor is afgegeven. Het is aan de vergunninghouder om aan te tonen dat de door de gemeente gevorderde schade niet is veroorzaakt door het evenement waar de vergunning voor is verleend.





## **Bijlage II: geluidsvoorschriften bij de evenementenvergunning voor Weekend van de Romantische Muziek - Het Park, Centrum - 23 t/m 25 augustus 2024**

Om overmatige geluidsoverlast te voorkomen zijn aan de voorliggende evenementenvergunning krachtens de APV de volgende geluidsvoorschriften verbonden voor de duur van het evenement:

### **Algemene zorgplicht**

1. Muziek en ander geluid, al dan niet elektronisch versterkt, mogen geen ernstige of onnodige geluidsoverlast voor de omgeving veroorzaken; indien van dergelijke geluidsoverlast mocht blijken, is de politie bevoegd de geluiduitzending te doen onderbreken en een verminderd geluidsniveau aan te geven, dan wel – in geval van herhaling – voortijdig te doen beëindigen. Bovendien is de politie bevoegd bij overtreding van de voorschriften strafrechtelijk op te treden.

### **Grenswaarden geluidsniveaus**

2. Het equivalente geluidsniveau gedurende 1 minuut ( $L_{eq,1\text{ min}}$ ) veroorzaakt door de versterkte weergave van muziek en stemgeluid mag ter plaatse van de gevel (invalend geluid) van de omliggende woningen en andere geluidgevoelige gebouwen en terreinen in de omgeving niet meer bedragen dan:

70 dB(A) en 85 dB(C) op de gevels in de omgeving en 65 dB(A), 80 dB(C) op de gevel van Erasmus MC in de uren, waarin het evenement plaatsvindt.

### **Meet- en beoordelingsmethode**

3. Het meten en berekenen van de geluidsniveaus en het beoordelen van de meetresultaten moet plaatsvinden overeenkomstig de Handleiding meten en rekenen Industrielawaai 1999.
4. In afwijking van de Handleiding meten en rekenen Industrielawaai hoeft voor de beoordeling van het equivalente geluidsniveau van muziekgeluid geen toeslag van 10 dB toegepast te worden, voordat getoetst wordt aan de grenswaarden uit voorschrift 2.

### **Eindtijd**

5. Het versterkt ten gehore brengen van muziek en ander geluid moet op **vrijdag 23 augustus om uiterlijk 23.00 uur, zaterdag 24 augustus om 23.00 uur en op zondag 25 augustus 2024 om 17.00 uur** worden beëindigd.

### **Muziekinstallatie en monitoring**

6. Het geluidsniveau, dat voortgebracht wordt door de geluidapparatuur, moet gedurende het gehele evenement door een geluidstechnicus gemonitord worden. De geluidstechnicus moet hiervoor bij de mengtafel over een geluidsniveaumeter (type 1, 2 of 3) beschikken, die geschikt is voor geluidmetingen van het dB(A)- en dB(C)-geluidsniveau. Ter plaatse van de mengtafel moeten de van toepassing zijnde geluidgrenswaarden duidelijk vermeld worden (bijvoorbeeld door het vastplakken op de mengtafel van gaffer tape of een geplastificeerde kaart, waarop de grenswaarden vermeld zijn). Als de geluidgrenswaarden overschreden worden, moet de geluidstechnicus het geluidsniveau verminderen.



De geluidtechnicus moet de aanwijzingen van de politie of van een namens de vergunningverlener controlerende instantie voor een wijziging van de instellingen van de apparatuur stipt en onmiddellijk opvolgen en tot nader order uitvoeren.

7. De geluidapparatuur moet voorzien zijn van een equalizer. De equalizer moet zodanig ingesteld zijn, dat frequenties lager dan 40 Hz met een verval van minimaal 8 dB per tertsband afgefilterd worden en dat de in voorschrift 2 gespecificeerde dB(A)- en dB(C)-geluidniveaus niet overschreden worden.
8. De luidsprekers moeten zodanig opgesteld worden, dat de geluidproductie zoveel mogelijk van de gevels van de dichtstbij gelegen woningen en andere geluidgevoelige gebouwen en terreinen (ziekenhuizen, bejaardentehuizen etc.) af gericht is en gericht is naar het publiek op het evenemententerrein.
9. Een geluidswagen of omroepinstallatie mag geen geluid voortbrengen in de directe nabijheid van kerken of andere gebouwen voor de openbare eredienst in gebruik, evenals ziekenhuizen, verpleeginrichtingen of begraafplaatsen.

### **Zondagswet**

10. Op grond van de Zondagswet is het niet toegestaan op zondagen geluid te produceren, dat op een afstand van meer dan 200 meter van de geluidbron hoorbaar is. De burgemeester kan voor de tijd na 13:00 uur ontheffing verlenen van dit verbod.

### **Aggregaten en koelcontainers/koelmachines**

11. Voor de aggregaten en koelcontainers/koelmachines moet van geluidarme of geluidgedempte typen gebruik gemaakt worden, in overeenstemming met de huidige stand der techniek. De aggregaten en koelcontainers/koelmachines moeten op zo groot mogelijke afstand van de woningen en andere geluidgevoelige gebouwen en terreinen opgesteld worden. Dit geldt in het bijzonder voor aggregaten en koelcontainers/koelmachines, die in bedrijf zijn buiten de uren waarin de evenementsactiviteiten plaatsvinden.

### **Op- en afbouw**

12. Het opbouwen en het afbreken van het evenement moet zoveel mogelijk plaatsvinden in de uren gelegen tussen 09:00 en 21:00 uur. In ieder geval mogen tussen 21:00 en 09:00 uur geen overlast veroorzakende opbouw- of afbreekactiviteiten uitgevoerd worden in de nabijheid van woningen en andere geluidgevoelige gebouwen en terreinen.

### **Bewonersbrief**

13. Bewoners van nabijgelegen woningen en andere geluidgevoelige gebouwen en terreinen en werknemers van omliggende bedrijven moeten tenminste een week voordat het evenement plaatsvindt schriftelijk geïnformeerd worden door de vergunninghouder over de te ondernemen activiteiten. Hierbij moeten de tijdstippen van het evenement, evenals mogelijke overlast veroorzakende activiteiten of beperkingen kenbaar gemaakt worden. Tevens moet minimaal één telefoonnummer worden vermeld, waarop aanvullende informatie te verkrijgen is. Verder moet vermeld worden dat bij geluidoverlast contact gezocht kan worden met de Meldkamer van DCMR Milieudienst Rijnmond, telefoonnummer 0888-333 555 (24 uur per dag bereikbaar) of via <https://www.dcmr.nl/melding-maken>.



De informatiebrief moet tenminste verspreid worden naar de woningen, andere geluidgevoelige gebouwen en terreinen en bedrijven 50 meter rond het evenement.

Een afschrift van de informatiebrief moet gestuurd worden naar DCMR Milieudienst Rijnmond, t.a.v. de Meldkamer via [info@dcmr.nl](mailto:info@dcmr.nl).

*Toelichting:*

*Onder "andere geluidgevoelige gebouwen en terreinen" vallen onderwijsgebouwen, ziekenhuizen en verpleeghuizen, verzorgingstehuizen, psychiatrische inrichtingen, kinderdagverblijven, woonwagenstandplaatsen en bestemde ligplaatsen voor woonschepen.*

*Bij een groot aantal woningen in een flatgebouw is het wellicht aan te bevelen gebruik te maken van posters die in de entreehal nabij de brievenbussen goed zichtbaar worden opgehangen.*